

Memoria 2025



Bolivia • Perú • España



- 01 **Presentación**
- 02 **Proyectos en Bolivia**
- 03 **Proyectos en Perú**
- 04 **Proyectos en España**
- 05 **Proyectos de Hermanamiento**
- 06 **Voluntariado**
- 07 **Noticias Destacadas**
- 08 **Entidades Colaboradoras**

Contenidos

La presente memoria recoge un año más del camino compartido como entidad social, marcado por la continuidad profesional de los proyectos que desarrollamos y por la convicción de que el trabajo sostenido, riguroso y con sentido es la base para generar procesos de **transformación real y duradera** en las comunidades con las que caminamos, especialmente en Bolivia y Perú.

Este periodo ha estado profundamente atravesado por el **trabajo en red**, entendido no solo como una metodología, sino como una forma de situarnos en el mundo. En este sentido, destacamos la incorporación a REDES (red de entidades para el desarrollo solidario) y a la Coordinadora de ONGD de Baleares, un paso significativo que refuerza nuestro compromiso con la colaboración, la transparencia y el aprendizaje compartido, y que amplía el impacto

de nuestras acciones a través de **alianzas sólidas y responsables**.

Durante este año queremos subrayar también la celebración del primer encuentro de responsables de proyectos en Bolivia, un espacio de diálogo, evaluación y construcción conjunta que ha fortalecido la coordinación, el sentido de pertenencia y la visión común de los distintos proyectos. Asimismo, han cobrado especial relevancia los proyectos de hermanamiento de los colegios **San Francisco de Asís y de la organización Mater** de la Congregación con las iniciativas que se desarrollan en Bolivia y Perú, generando lazos educativos, culturales y humanos que enriquecen a todas las partes y refuerzan una conciencia solidaria y global.

Nada de lo que aquí se presenta sería posible sin la **colaboración generosa de las entidades amigas, instituciones públicas y privadas**, y de tantas personas que confían en nuestro trabajo y nos acompañan en la misión para dar sostenibilidad a los proyectos. A todas ellas expresamos nuestro más sincero agradecimiento. Queremos reconocer también y agradecer la entrega de las **personas voluntarias** cuyo compromiso, tiempo y cercanía son un aporte valioso para cada proyecto.

Esta memoria es, en definitiva, un ejercicio de rendición de cuentas y también de gratitud, que refleja un proyecto colectivo en construcción, fiel a sus valores y abierto a **seguir creciendo junto a otras personas y organizaciones**.

Alicia García Lázaro

Superiora General de las Hermanas Franciscanas Hijas de la Misericordia

01 Presentación



02 Proyectos en Bolivia

Cochabamba · Vinto

Fundación Nueva Luz

Inversión anual:

10.000 €

Proyecto: «Alimentando sueños para el mañana».

Beneficiarios:

- Directos: **82** niños, niñas y jóvenes.
 - **34** mujeres.
 - **48** hombres.
- Indirectos: **43** familias.

Número de personas trabajadoras vinculadas al proyecto: **5**

Número de personas voluntarias, colaboradoras y su procedencia (local o internacional):

- **3** de Alemania.
- **10** de Cochabamba.

Ámbitos de intervención:

- ✓ Educación.
- ✓ Nutrición.
- ✓ Atención psicosocial.
- ✓ Apoyo familiar
- ✓ Trabajo comunitario.

02 Proyectos en Bolivia

Cochabamba · Vinto

Fundación Nueva Luz

Principales actividades desarrolladas:

- Refuerzo escolar.
- Comedor comunitario.
- Escuela de padres.
- Acompañamiento a las familias.
- Actividades celebrativas y en la comunidad.

Novedades y logros a destacar:

- Consecución de la planificación un con **alto grado de satisfacción** por parte de padres y madres, alumnado y profesorado.
- **Mejoras en infraestructuras:** baños y lavamanos, implementación del tinglado para el patio interior para protección de lluvias y sol, incorporación de ventiladores en aulas.



Sucre

«Comedor San Francisco de Asís»

Inversión anual:

5.000 €

Proyecto: «El amor de Cristo nos urge: ser pan partido y salir al encuentro».

Beneficiarios:

- Directos: **138** niños, niñas y jóvenes.
 - **63** mujeres.
 - **75** hombres.
- Indirectos: **más de 100** familias.

Número de personas trabajadoras vinculadas al proyecto: **3**

Número de personas voluntarias, colaboradoras y su procedencia (local o internacional):

- **12** madres y jóvenes del entorno.



02 Proyectos en Bolivia

Sucre

«Comedor San Francisco de Asís»

Ámbitos de intervención:

- ✓ Educación.
- ✓ Nutrición.
- ✓ Apoyo familiar.

Principales actividades desarrolladas:

- Refuerzo escolar.
- Comedor comunitario.
- Formativas en el tiempo libre (música, juegos...).

Novedades y logros a destacar:

- Mejora en el nivel académico.
- Acompañamiento educativo.
- Apoyo a las familias.



Sucre

Residencia Universitaria «Madre de la Misericordia»

Inversión anual:**3.873,45 €****Beneficiarios:**

- Directos: **16** mujeres estudiantes universitarias.
- Indirectos: **16** familias y respectivas comunidades.

Número de personas trabajadoras vinculadas al proyecto: **1****Número de personas voluntarias**, colaboradoras y su procedencia (local o internacional):

- **2** del territorio.

Ámbitos de intervención:

- ✓ Promoción de la mujer a través de la formación universitaria.
- ✓ Acompañamiento en el proceso de empoderamiento personal.
- ✓ Promoción de voluntariado social.

02 Proyectos en Bolivia

Sucre

Residencia Universitaria «Madre de la Misericordia»

Principales actividades desarrolladas:

- Reuniones y dinámicas de grupo mensuales.
- Participación como voluntarias en el comedor comunitario.
- Participación en la comunidad parroquial.

Novedades y logros a destacar:

- Mejora del **rendimiento académico**.
- Finalización de **estudios superiores**.
- Desarrollo de la **confianza y la asunción de responsabilidades**.
- Implicación personal en acciones de **voluntariado y dinamización de la comunidad**.



02 Proyectos en Bolivia

Sucre

Intervención comunitaria con personas mayores

Inversión anual:

4.150 €

Proyecto: «Inclinando el corazón al desfavorecido».

Beneficiarios:

- Directos: **32** personas mayores.
 - **27** mujeres.
 - **5** hombres.
- Indirectos, miembros de las familias y comunidad.

Número de personas trabajadoras vinculadas al proyecto: 1

Número de personas voluntarias: 3



02 Proyectos en Bolivia

Sucre

Intervención comunitaria con personas mayores

Ámbitos de intervención:

- ✓ Acompañamiento en el proceso de envejecimiento.
- ✓ Promoción de la mujer.
- ✓ Exclusión social.

Principales actividades desarrolladas:

- Visitas a domicilios de personas mayores.
- Participación en actividades de la comunidad.
- Acompañamiento a personas en situación de vulnerabilidad y pobreza.

Novedades y logros a destacar:

- Mejora de las condiciones de vida de algunas mujeres mayores.
- Incorporación a la comunidad para evitar procesos de soledad.



02 Proyectos en Bolivia

El Alto

Centro de Educación Inicial y Especial, Asociación «San Francisco de Asís»

Inversión anual:

40.566,18 €

Proyecto: «Por una educación integral, de calidad y con amor».

Beneficiarios:

Educación inicial

- Directos: **85**.
 - 37 mujeres.
 - 48 hombres.

Educación especial

- Directos: **84** menores, jóvenes y adultos con discapacidad.
 - 24 niñas.
 - 60 niños.
- Indirectos más de **150** familias y la comunidad de El Alto en diferentes barrios.

02 Proyectos en Bolivia

El Alto

Centro de Educación Inicial y Especial, Asociación «San Francisco de Asís»

Número de personas trabajadoras vinculadas al proyecto: **6**

Número de personas voluntarias, colaboradoras y su procedencia (local o internacional):

- **2** de El Alto.
- **11** alumnos/as en prácticas universitarias de Educación Especial y Educación Infantil (parvulario, fisioterapia y trabajo social).

Ámbitos de intervención:

- ✓ Educación.
- ✓ Nutrición.
- ✓ Salud.
- ✓ Apoyo familiar.
- ✓ Trabajo comunitario.



Proyectos en Bolivia

El Alto

Centro de Educación Inicial y Especial, Asociación «San Francisco de Asís»

Principales actividades desarrolladas:

- Participación en actividades cívicas y de la comunidad.
- Actividades formativas y de prevención para personas con discapacidad y sus familias.
- Actividades de sensibilización sobre discapacidad a la comunidad.
- Celebraciones religiosas.
- Participación en los Juegos Plurinacionales de Educación Especial.



Proyectos en Bolivia

El Alto

Centro de Educación Inicial y Especial, Asociación «San Francisco de Asís»

Novedades y logros a destacar:

- Alianzas estratégicas con otras entidades como el Centro de Rehabilitación Pacajes, Hospital San Francisco de Asís, etc.



Proyectos en Bolivia

La Paz

Hospital «San Francisco de Asís»

Inversión anual:

3.448 €

Proyecto: «Fortalecimiento del acceso al derecho a la salud y a una vida digna de las personas mayores con escasos recursos económicos».

Beneficiarios:

- Directos: **71** personas adultas.
 - **38** mujeres.
 - **33** hombres.
- Indirectos: **más de 70** familias de diferentes comunidades.

Número de personas trabajadoras vinculadas al proyecto: **116**

- **61** personas bajo la Ley General de Trabajadores.
- **55** médicos especialistas.

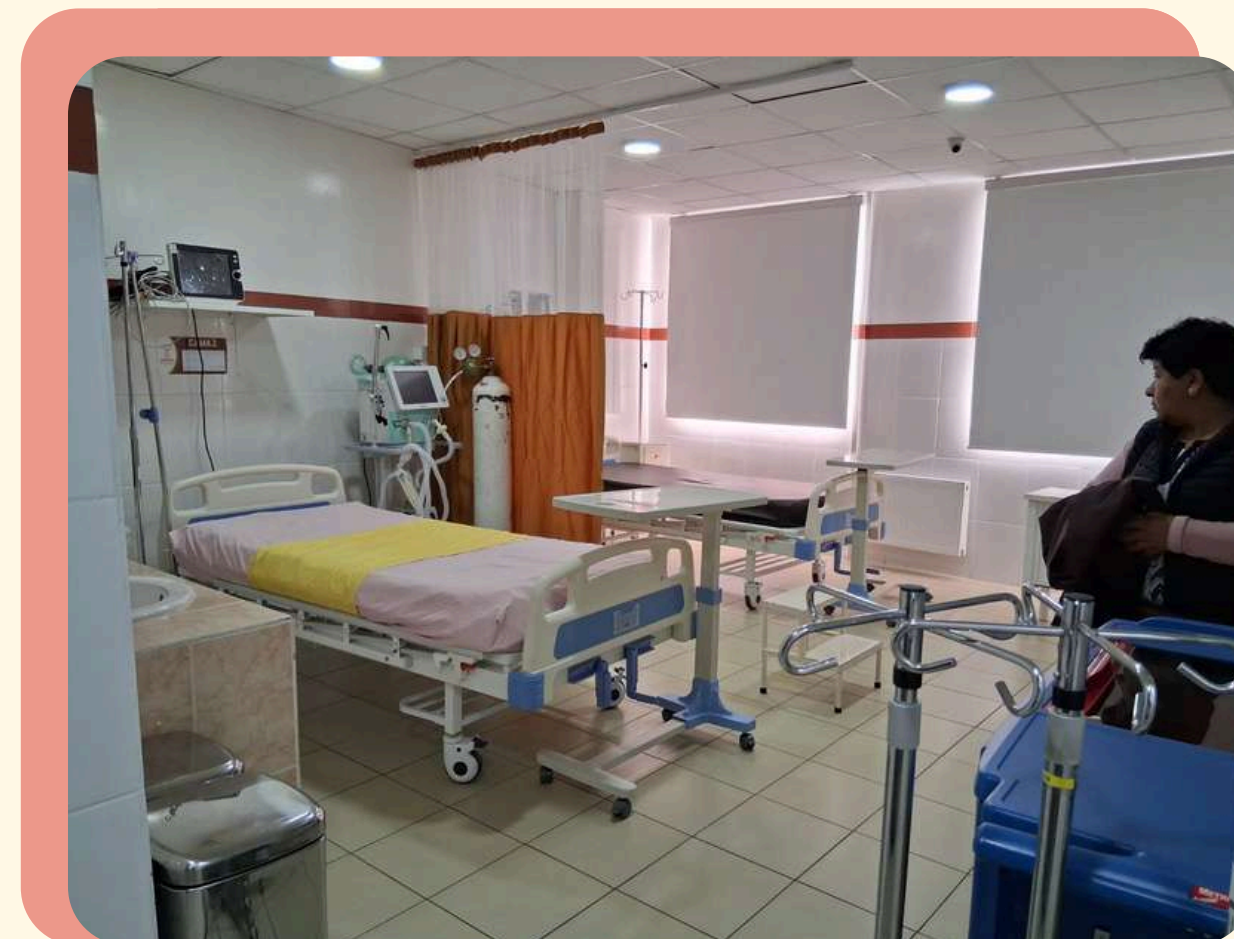

Proyectos en Bolivia

La Paz

Hospital «San Francisco de Asís»

Número de personas voluntarias, colaboradoras y su procedencia (local o internacional):

- 2 de Alemania.
- 4 de Mallorca (Convenio con Fundación Oftalmedic Salvà).

Ámbitos de intervención:

- ✓ Salud.
- ✓ Trabajo comunitario.
- ✓ Personas en situación de vulnerabilidad y/o exclusión con escasos o nulos recursos económicos.

Principales actividades desarrolladas:

- Recepción de demandas, identificación y evaluación de pacientes en situación de vulnerabilidad.
- Verificación de requisitos documentales.
- Otorgar subvenciones parciales en servicios de salud.
- Sistematización de la información para posteriores auditorias.
- Elaboración de informes técnicos.

02 Proyectos en Bolivia

La Paz

Hospital «San Francisco de Asís»



Novedades y logros a destacar:

Novedades:

- Incremento de los medicamentos por la subida del dólar.
- Incremento de solicitudes de apoyo y aumento de beneficiarios por la situación económica del país.

Logros:

- Mejorar el acceso a los servicios de salud.
- Fortalecer la atención integral y humanizada.
- Responder a casos de mayor complejidad.
- Ampliar la cobertura de la atención de manera excepcional, flexibilizando la gestión del proyecto.

02 Proyectos en Bolivia



03 Proyectos en Perú

Trujillo

I.E. «Toni Real Vicens»

Inversión anual:

81.234,50 €

Proyecto: «Educando construimos un mundo más justo y solidario».

Beneficiarios:

- Directos: **563**.
 - 266 mujeres.
 - 297 hombres.
- Indirectos: **más de 450** familias.

Número de personas trabajadoras vinculadas al proyecto: **22**

Número de personas voluntarias, colaboradoras y su procedencia (local o internacional):

- 8 de Mallorca.



Proyectos en Perú

Trujillo

I.E. «Toni Real Vicens»

Ámbitos de intervención:

- ✓ Educación.
- ✓ Nutrición.
- ✓ Atención psicológica y emocional.
- ✓ Formación en valores.
- ✓ Desarrollo de habilidades para la vida.
- ✓ Inclusión educativa.

Principales actividades desarrolladas:

- Servicio de alimentación escolar.
- Desarrollo de talleres formativos/aulas complementarias.
- Acompañamiento socioemocional.
- Atención a la diversidad e inclusión.
- Atención en salud y apoyo solidario.



Proyectos en Perú

Trujillo

I.E. «Toni Real Vicens»

Novedades y logros a destacar:

Logros pedagógicos:

- Mejora en los niveles de aprendizaje en las áreas de Comunicación y Matemáticas.
- Primer puesto a nivel de UGEL en el Área de Educación Física en salto largo y salto con vallas.
- Participación masiva de los y las estudiantes en la Maratón Regional de Lectura.
- Participación en la Feria Regional con productos elaborados por los y las estudiantes.
- Participación en el concurso de Narrativa Oral y Escrita del Premio Nacional José María Arguedas.
- Aplicación de estrategias innovadoras: uso de grupos de WhatsApp como apoyo pedagógico.
- Fortalecimiento de la educación en valores y convivencia escolar.
- Los y las estudiantes aplican lo aprendido en situaciones reales.

03 Proyectos en Perú

Trujillo

I.E. «Toni Real Vicens»

Novedades y logros a destacar:

Logros institucionales:

- Incremento de matrícula y asistencia.
- Alta participación estudiantil en talleres.
- Impacto positivo del programa psicológico, mejorando la autoestima, el aprendizaje académico y la convivencia escolar.

- Fortalecimiento del enfoque inclusivo.
- Reconocimiento por parte de la comunidad, que percibe a la institución como un espacio seguro, acogedor y de oportunidades.
- Consolidación como un espacio de esperanza, donde los y las estudiantes se sienten valorados, protegidos y capaces de construir un futuro mejor.



Proyectos en Perú



04 Proyectos en España

Sa Pobla

Colegio «San Francisco de Asís»

Beneficiarios:

- 6 familias.
- 15 menores.

Número de personas voluntarias: 3

Ámbitos de intervención:

- ✓ Servicio de comedor.
- ✓ Material escolar y libros.

Trabajo en red con otra entidades:

- Cáritas Parroquial
- Servicios Sociales

04 Proyectos en España

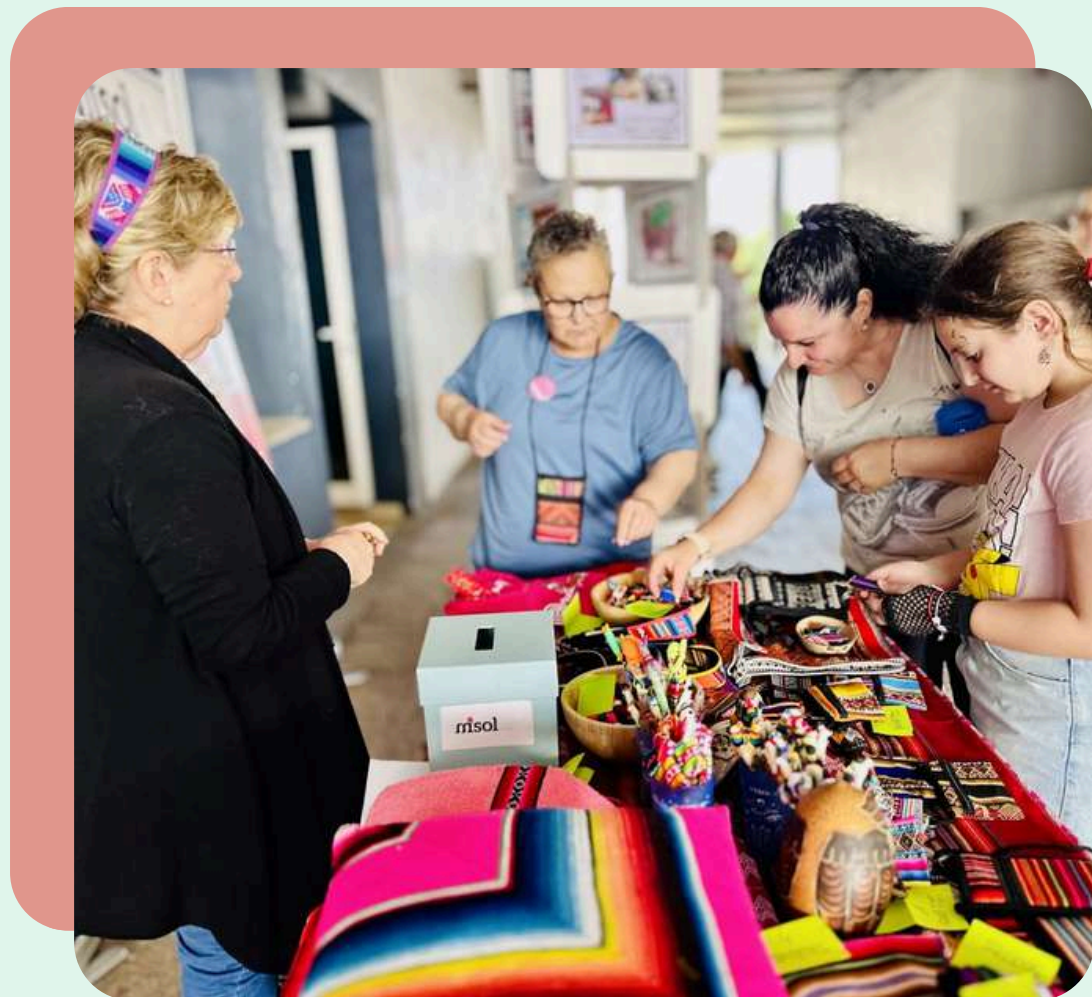

05 Proyectos de Hermanamiento

En 2024 se puso en marcha una campaña de **hermanamiento** entre los **CSFA** y **Mater**, en España, y los proyectos de cooperación desarrollados en **Perú** y **Bolivia**. Esta iniciativa nace **con el objetivo de favorecer la sensibilización y el conocimiento de distintas realidades sociales** en una acción planteada a largo plazo, con una duración prevista de cuatro años.

A lo largo de 2025, **la valoración ha sido muy positiva**, especialmente por el contacto directo con los proyectos y la creciente implicación de la sociedad.

7 Centros educativos o servicios específicos

5 Proyectos de cooperación

24 Actividades solidarias

5.216 **Participantes:** docentes, familias, alumnado, etc.

14.064,96 Euros recaudados

05 Proyectos de Hermanamiento

Centro en España	Centros educativos y Servicios específicos	Nombre del Proyecto	Acciones más significativas
CSFA Palma	I.E. Toni Real Vicens	«Alimentación para crecer sanos».	Carrera solidaria.
CSFA Manacor y CSFA Ciudad Real	Hospital San Francisco de Asís	«Innovación de equipamiento médico para el fortalecimiento de la salud».	Acciones solidarias como carrera, merienda y galletas «Conillets». Romería solidaria con ofrenda de flores.
CSFA Sa Pobla y Mater	Centro de Eduación Inicial y Especial, Asociación SFA	«Mochila solidaria para una educación intregal».	Carrera solidaria «Un paso por Bolivia», presentación de los «Dimonis Inclusius» con <i>stand</i> solidario y «Una merienda por El Alto».
CSFA Muro	Barrio de la Misericordia	«Regenerando vida desde lo psico emocional y social».	Merienda solidaria.
CSFA Son Servera y Escoletas de s'Horta y Cala d'Or	Fundación Nueva Luz	«La lectura y los juegos como ventanas a la imaginación».	Mercadillo y carrera solidaria.

Proyectos de Hermanamiento

Cochabamba · Fundación Nueva Luz

Proyecto: La lectura y los juegos, ventanas a la imaginación

Inversión conseguida:

1.115 €

Logros:

- Intercambio de vivencias y aprendizajes entre Bolivia y España.
- Fortalecimiento institucional al compartir nuevas perspectivas y enfoques de trabajo.
- Implementación de pequeñas bibliotecas en las aulas.
- Incorporación de juegos educativos, que faciliten un mayor estímulo de habilidades sociales, cognitivas y emocionales.

05 Proyectos de Hermanamiento

Sucre · Barrio de la Misericordia

Proyecto: Regenerando vida desde lo psicoemocional y social

Inversión conseguida:

2.272,03 €

Logros:

- 25 niños y niñas beneficiados del servicio de acompañamiento
- Mejora de los hábitos y responsabilidad escolar.
- Incorporación de rutinas positivas.
- Mayor compromiso con las tareas escolares.
- Fortalecimiento de la convivencia y relaciones entre los niños y niñas.
- Bienestar emocional visible.
- Impacto comunitario que alcanza a todo el barrio, favoreciendo la convivencia, el apoyo mutuo y la sensibilización en torno al bienestar psicoemocional.

05 Proyectos de Hermanamiento

El Alto · Centro de Educación Inicial y Especial Asociación «San Francisco de Asís»

Proyecto: Mochila solidaria para una educación integral

Inversión conseguida:

4.540,56 €

Logros:

- Oportunidad para transformar vidas ofreciendo acompañamiento y recursos adecuados con donación de viveres a 22 familias.
- Adquirir material didáctico y de escritorio.
- Implementar mobiliario Montessori y alfombras.
- Adquirir unidad central de procesamiento para el área de Trabajo Social.

05 **Proyectos de Hermanamiento**

La Paz · Hospital «San Francisco de Asís»

Proyecto: Innovación de equipamiento médico para el fortalecimiento de la salud

Inversión conseguida:

5.504,01 €

Logros:

- Mejoras del servicio de Fisioterapia (hidroterapia y calefacción).
- Mejoras en infraestructuras (techo, pintura, piso, etc.).
- Valoración muy positiva de la experiencia. Con un fortalecimiento de los lazos institucionales y carisma franciscano.



05 Proyectos de Hermanamiento

Trujillo · I.E. «Toni Real Vicens»

Proyecto: Alimentación para crecer sanos

Inversión conseguida:

2.262,22 €

Logros:

- Aumento de matrícula y asistencia ante la oferta de alimentación diaria.



05 Proyectos de Hermanamiento



06 Voluntariado

La labor del voluntariado es esencial para llevar a cabo los diferentes proyectos. Durante el año 2025 hemos contado con la ayuda de **43 personas voluntarias**.

Además, **11 alumnos/as universitarios/as** de diferentes carreras han realizado sus prácticas formativas en El Alto.

43
Personas Voluntarias

17
Internacionales

26
Locales

06
Voluntariado

Voluntariado Internacional

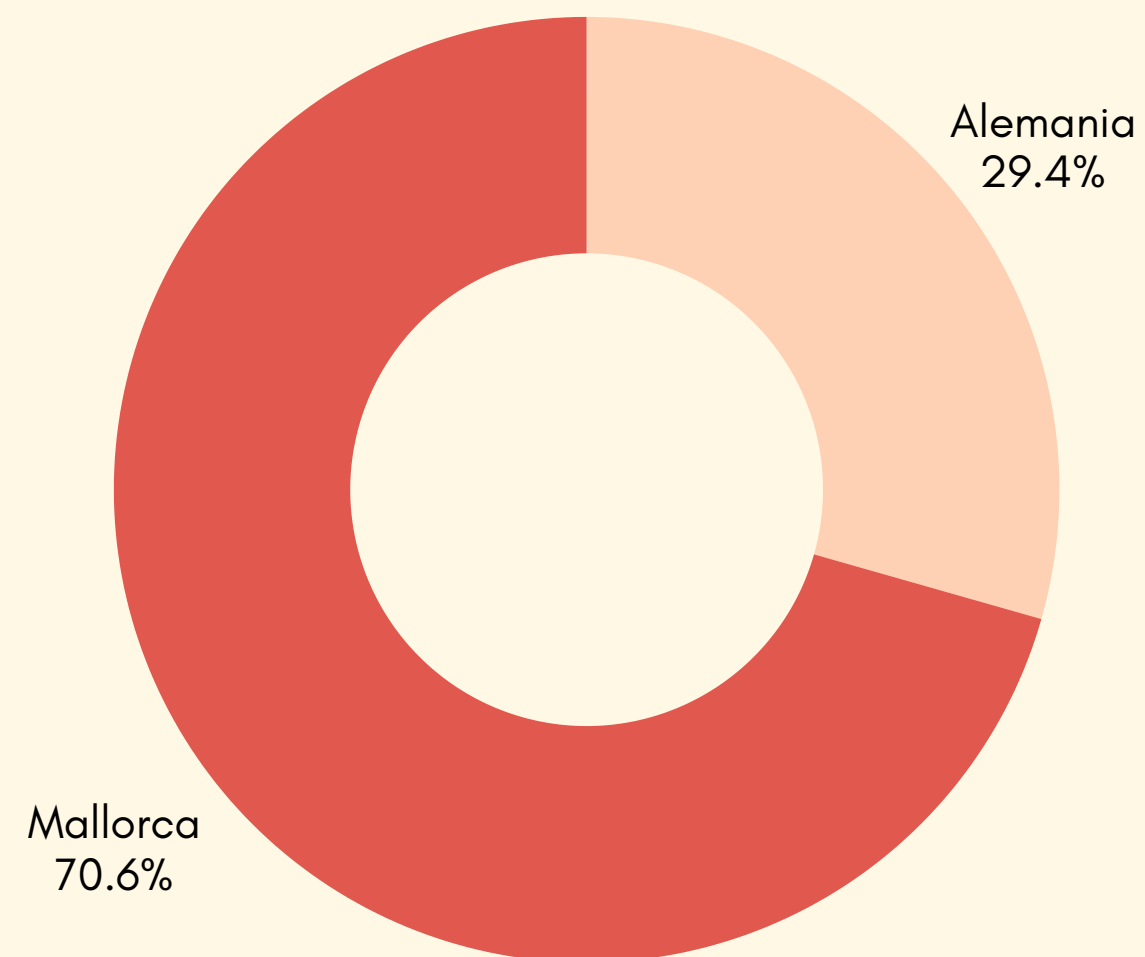

17 personas a nivel internacional

- 5 voluntarios/as de **Alemania**.
- 12 voluntarios/as de **Mallorca**.

El **voluntariado internacional** permite establecer vínculos de cooperación e intercambio entre personas de diferentes territorios. Esto favorece la sensibilización, el conocimiento mutuo y la corresponsabilidad global, y fortalece la red de apoyo a los proyectos de MISOL.

06 Voluntariado

Voluntariado

Local

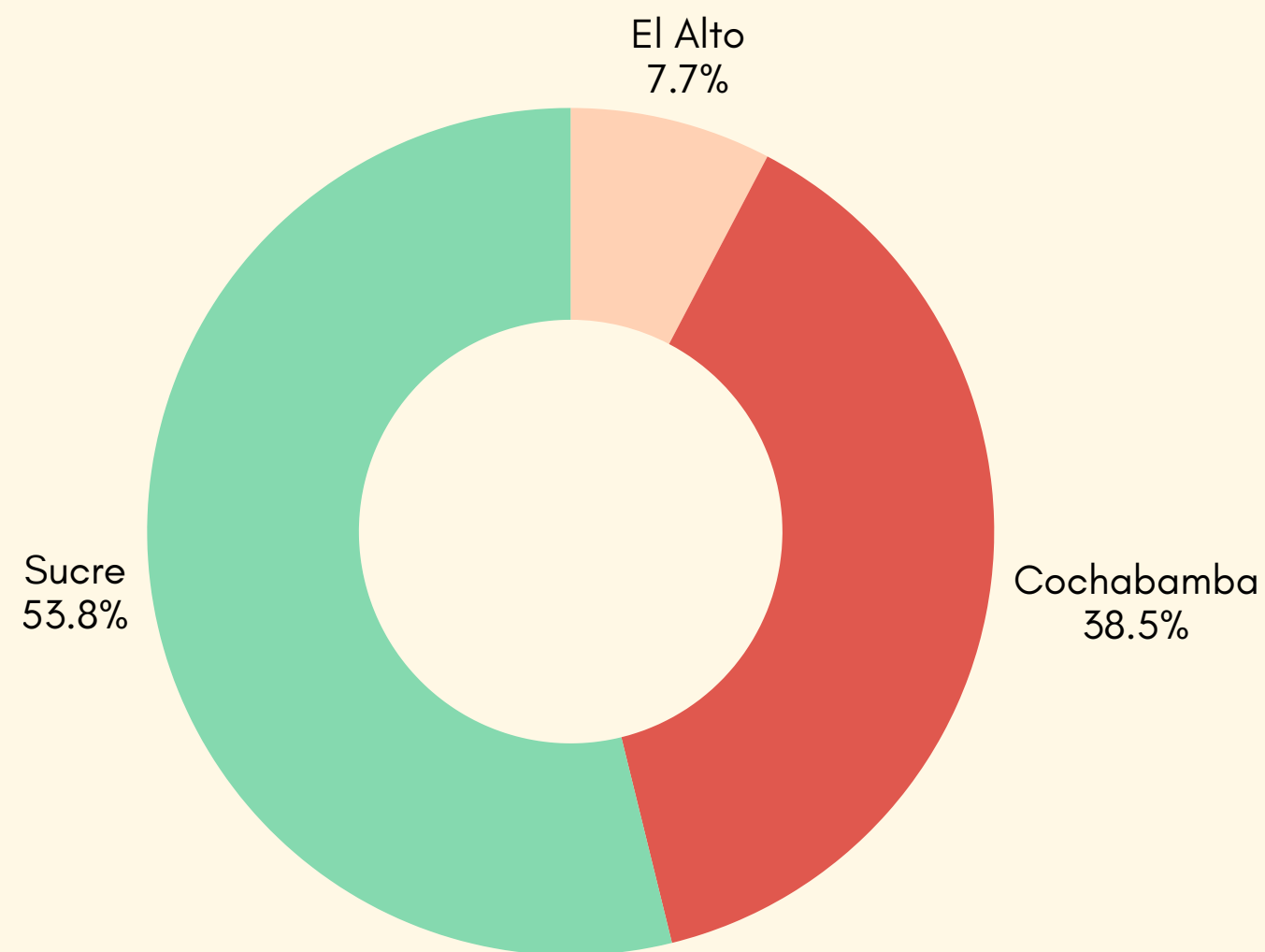

26 personas a nivel local

- 2 voluntarios/as de **El Alto**.
- 10 voluntarios/as de **Cochabamba**.
- 14 voluntarios/as de **Sucre**.

La participación de **personas del propio territorio** aporta conocimiento de la realidad local, cercanía con las comunidades y continuidad a los proyectos, favoreciendo acciones más participativas, sostenibles y adaptadas a cada realidad.

06 Voluntariado

España

Colaboración con Fundación Oftalmedic Salvà

Objeto: Establecer un marco de colaboración entre ambas entidades, orientado a fortalecer los vínculos institucionales y promover acciones conjuntas en el **ámbito médico-asistencial, formativo, docente** y de **investigación.**



Número de personas voluntarias: 4.

- 2 **optometristas.**
- 1 **enfermera.**
- 1 **responsable Fundación Oftalmedic Salvà.**

Revisión de **308 casos:**

- 11 casos de catarata.
- 184 recetas de gafas.
- 24 casos para consulta de oftalmología.
- 13 casos de no colaboración.
- 2 casos pendientes de graduación.
- 74 casos con buenos resultados.

Convenio de Hermanamiento



07 Noticias Destacadas



La música une corazones: concierto solidario por el I.E. Toni Real en Trujillo.

La **iglesia de Sant Domingo de Inca** acogió un concierto solidario en beneficio del colegio **I.E. Toni Real de Trujillo**, en Perú. Más de **200 personas** asistieron a esta velada, que reunió música, solidaridad y compromiso con la educación de niños y niñas en situación de vulnerabilidad.

Participaron cerca de 50 músicos, entre ellos la soprano Nadia Akaarir, el barítono Joan Miquel Muñoz, el coro Musicantes de Mallorca y la agrupación Art Vocal Ensemble, dirigida por Llorenç Gelabert Gual, promotor del acto, junto con diferentes instrumentistas. Gracias al sistema de taquilla inversa, se recaudaron 2.811,65 euros destinados a apoyar la labor educativa del colegio.

Durante el acto, las voluntarias de **MISOL**, Nuria Coll Fuster y Esther Ruiz Rosselló, compartieron su experiencia reciente en Trujillo, y la coordinadora de **MISOL**, Margalida M. Riutort, explicó la misión de la entidad.

Como recuerdo, las personas asistentes recibieron una rosa de papel elaborada en el centro ocupacional de **Mater**, símbolo del espíritu franciscano y del compromiso compartido.

Noticias Destacadas



Solidaridad desde Lloseta con el I.E. «Toni Real Vicens».

El viernes 25 de abril se celebró en el restaurante Vitrac, en **Lloseta**, la tradicional cena solidaria de la familia Real Vicens en beneficio del **I.E. Toni Real Vicens de Trujillo**. Esta iniciativa anual reunió a unas **140 personas** en una velada marcada por la solidaridad, la convivencia y el compromiso con la educación de los niños, niñas y jóvenes del centro.

Gracias a la generosidad de las personas asistentes y a la implicación de todas las personas colaboradoras, la cena permitió recaudar 5.400 euros. Estos recursos se destinaron a apoyar los programas y proyectos del centro educativo de Trujillo, que atiende a más de 650 estudiantes y desarrolla una labor fundamental en favor de su formación y desarrollo integral.

La noche contó también con la asistencia de una representación del **Consejo General de las Franciscanas Hijas de la Misericordia**, reforzando el carácter fraterno y comunitario de la iniciativa. Desde **MISOL** se agradeció especialmente el compromiso de la familia Real Vicens, la colaboración de las personas asistentes y la implicación del cocinero Tomeu Torrens y de su equipo, que contribuyeron a hacer posible una velada solidaria muy especial.

Noticias Destacadas



Misol recibe apoyo del Govern balear para impulsar un proyecto de nutrición, formación y apoyo emocional en Perú.

MISOL desarrolla en **Trujillo** (Perú) el proyecto «**Nutrición, capacitación y apoyo emocional**» en el centro educativo **I.E. Toni Real**, gracias a una subvención de 55.400 € del Govern de les Illes Balears. La iniciativa ha beneficiado a 530 niños, niñas y adolescentes en situación de vulnerabilidad, mediante una intervención integral durante 11 meses.

El proyecto articula tres líneas de actuación principales: la **mejora nutricional**, garantizando dos comidas diarias de calidad; la capacitación a través de **aulas alternativas** con actividades prelaborales adaptadas a los intereses y capacidades del alumnado; y la **gestión emocional**, con intervenciones a nivel individual,

familiar y grupal orientadas a fortalecer la autoestima y las habilidades sociales.

Con un equipo interdisciplinar de 12 profesionales, la intervención contribuye al **desarrollo integral de los menores y al bienestar de sus familias**, consolidando más de dos décadas de trayectoria educativa y comunitaria de **MISOL** y de las Franciscanas Hijas de la Misericordia en la zona.

Noticias Destacadas



Un encuentro para fortalecer equipo, identidad y misión en Bolivia.

MISOL celebró en el Hospital San Francisco de Asís (HSFA) un encuentro que reunió a los equipos de **Cochabamba, Sucre, El Alto** y del propio hospital, con el objetivo de reforzar el trabajo conjunto, la identidad como Congregación y la misión compartida en el país.

La jornada combinó espacios de análisis y reflexión sobre la intervención en los distintos territorios, permitiendo identificar fortalezas, retos y oportunidades de mejora para seguir ofreciendo una atención más humana, digna y transformadora. Asimismo, el encuentro favoreció el **conocimiento mutuo**, la **cohesión de equipo** y el **fortalecimiento del sentido de pertenencia**.

Este tipo de iniciativas consolidan el trabajo en red y refuerzan los vínculos entre equipos, poniendo en valor el cuidado de las personas y la construcción colectiva como pilares clave para el desarrollo de la misión de **MISOL**.

Noticias Destacadas

Trabajo en red

- Incorporación **Coordinadora ONGD: Organizaciones para el Desarrollo Illes Balears.**



- Incorporación al **Consejo de Misiones de la Diócesis.**



Mater.



BANCO DE ALIMENTOS DE BOLIVIA



Parroquias de diferentes diócesis



Fundación Asmar Catalina Mercadal



Entidades Colaboradoras



Haz tu donación

Si quieres colaborar económicamente con nuestros proyectos, puedes realizar una donación:

CaixaBank

ES56 2100 2841 2813 0016 2002

Bizum · 04532



¡Síguenos!

Síguenos en las páginas y perfiles de **MISOL** en las diferentes redes sociales:



misolfranciscanas.org



MISOL Franciscanas



¿Quieres hacer voluntariado?

Hacer **voluntariado con MISOL** es compartir tu tiempo con la motivación y el compromiso de ofrecer oportunidades a las personas que más lo necesitan.

Contáctanos:



misolfranciscanas.org/
programa-de-voluntariado

Colabora



info@misolfranciscanas.org
www.misolfranciscanas.org



600 533 065